Une histoire d'avenir

Gattières

Bulletin municipal | Juillet 2018 #16

Sommaire

#16 Juillet 2018

P.4-5 PROTOCOLE

P.15-18 JEUNESSE

P.26 MAISON DE SANTÉ

P.25-26 INCIVILITÉS

P.6-7 CCAS

P.8-12 CULTURE

P.27-31 DU CÔTÉ DES ASSOCIATIONS

P.3 ÉDITO
par Anne Navello-Giujuzza

P. 4-5 PROTOCOLE
Inauguration de l'Atelier

P. 6-7 CCAS

P. 8-12 CULTURE

P. 13 HISTOIRE LOCALE

P. 14 TERROIR

P. 15-18 JEUNESSE

P. 19 TRAVAUX

P. 20-21 RÉGIE

P. 22 VOIRIE- CIMETIÈRE

P. 23 PNR
Grand parcours itinérance

P. 24 MAISON DE SANTÉ

P. 25–26 INCIVILITÉS

P. 27-31 ASSOCIATIONS

P. 32-33 FÊTE DES PAYSANS

P. 34 EMPLOI
Bilan des rencontres pour l'emploi

P. 35 NOUVELLES ACTIVITÉS ÉCONOMIQUES

P. 36 PUB

P. 37 AGENDA DES MANIFESTATIONS

P. 38 INFOS
NOUVEAU Maires et citoyens

P. 39 ÉTAT CIVIL

P. 40 FÊTE DES ASSOCIATIONS ET DU PATRIMOINE

Directeur de la publication :
Pascale GUIT, maire de Gattières
Mairie de Gattières :
11 rue Torrin et Grassi
06 510 Gattières
Tél. 04 92 08 45 70
Réalisation :
Service communication
Bénédicte ROUX, Pascale DA SILVA,
Frédéric MORISSON,
Anne NAVELLO-GIUJUZZA
Maquette : kagraphiste@me.com
Crédits photo : fotolia, mairie de Gattières, KA graphiste
Imprimeur : Imprimerie Henri
33, boulevard du Général de Gaulle
06 340 La Trinité

ÉDITORIAL

Gattières en devenir !

Anne Navello-Giujuzza
déléguée à la culture

Pour cette saison d'été, les équipes du service culture-association et de la médiathèque sont mobilisées pour vous permettre de profiter de quelques temps forts et préparer une rentrée qui s'annonce remplie de nouvelles manifestations dans de nouveaux espaces. L'Atelier… et bientôt la médiathèque sont des équipements structurants qui étaient devenus indispensables pour que tous, vous puissiez vous rencontrer, vous réunir, pratiquer vos loisirs, et partager des émotions musicales, théâtrales, littéraires…

Nous avons fini l'année scolaire en beauté avec une fête de la musique qui a réuni les musiciens les plus divers, de la musique classique au rock le plus actuel… dans plus de cinq lieux différents. MERCI ! à Yuna Crew et l'école de musique des Baous, qui font partager leur passion de la musique et révèlent des talents insoupçonnés !
La musique caracole harmonieusement dans notre village : MAD tour, Faut qu'ça pousse, Théo et les P'tits Gars Laids, chanson française avec Nine et les Petites Ouvreuses, opéra, jazz, ryth'm blues…
Merci au Conseil départemental qui nous offre chaque été deux spectacles dans le cadre des Estivales.
Merci à Madame le maire qui soutient notre petite équipe culturelle. Cette équipe recherche pour le plaisir de tous des spectacles de qualité, dans les domaines les plus variés.
Vous trouverez dans les pages culture de ce bulletin, les informations détaillées sur la programmation de cet été, mais aussi sur notre page Facebook, sur les kakémonos conçus par Greg Design, et sur notre nouvelle plateforme « MAIREet-CITOYENS.fr » qui sera, nous l'espérons, un « lien fort entre nous ».

30 ans !

C'est d'abord OPUS OPÉRA, dont la renommée est étendue bien au-delà de notre canton. Pour accompagner Rigoletto, ce drame magnifique de Verdi, nous avons voulu marquer cet anniversaire en vous offrant une balade photographique de Jean-Marc Angélini, dans les rues du village et aux alentours. Un plan est disponible à l'espace Vogade.
30 ans, c'est aussi l'âge de la médiathèque, qui vous accueillera à la rentrée dans de nouveaux locaux. Nathalie et Thierry organisent le déménagement avec ardeur et vous préparent quelques surprises pour découvrir une médiathèque encore plus accessible…

Passez un bon et joyeux été à Gattières !

8 MAI 2018

INAUGURATION DE L'ATELIER

C'est entouré des enfants, des élus de la commune ainsi que de M. Scibetta, maire de Carros, que Pascale Guit, maire de Gattières, a inauguré officiellement L'Atelier, nouvel espace polyvalent au village, en présence de la population et des associations. Dès la rentrée prochaine, cette salle des fêtes ouverte à la location, accueillera de multiples manifestations protocolaires et culturelles, les enfants de l'école Léon Mourraille pendant la pause méridienne, des activités sportives et culturelles associatives, etc. Pour célébrer cette polyvalence, les services protocole et culturel ont choisi l'une des plus belles voix de Gospel françaises, Sister Grace, qui était accompagnée pour l'occasion de son pianiste et de son chœur. Une voix chaleureuse et puissante qui a fait vibrer les murs et les cœurs. Par ailleurs, de très beaux clichés du village réalisés par Jean-Marc Angélini, artiste photographe, ont été projetés à L'Atelier sur grand écran pour restituer les animations organisées tout au long de l'année à Gattières. Les fleurs d'ornement n'étaient pas en reste au cours de la cérémonie, grâce aux belles compositions de « Aux fleurs de Valériane ». Puis c'est autour du buffet commandé chez les commerçants de la commune (Multari, La Mérenda de la place et Écomarché) que le public a trinqué au succès de L'Atelier tout en évoquant les perspectives multiples d'utilisation de la salle.

Josette Caprini

Adjointe au protocole

Journée du souvenir des déportés

La loi du 14 avril 1954 consacre le dernier dimanche d'avril au souvenir des victimes de la déportation dans les camps de l'État nazi au cours de la guerre 1939-1945. La journée est célébrée depuis 1954.

8 MAI 2018

73ème anniversaire de l'armistice de 1945

18 JUIN 2018

Appel du Général de Gaulle

« Moi, Général de Gaulle, actuellement à Londres, j'invite les officiers et les soldats français qui se trouvent en territoire britannique ou qui viendraient à s'y trouver, avec leurs armes ou sans leurs armes, j'invite les ingénieurs et les ouvriers spécialistes des industries d'armement qui se trouvent en territoire britannique ou qui viendraient à s'y trouver, à se mettre en rapport avec moi. Quoi qu'il arrive, la flamme de la résistance française ne doit pas s'éteindre et ne s'éteindra pas. Demain, comme aujourd'hui, je parlerai à la radio de Londres. »

A TOUS LES FRANÇAIS

La France a perdu une bataille!
Mais la France n'a pas perdu la guerre!

Des gouvernants de rencontre ont pu capituler, cédant à la panique, oubliant l'honneur, livrant le pays à la servitude. Cependant, rien n'est perdu!

Rien n'est perdu, parce que cette guerre est une guerre mondiale. Dans l'univers libre, des forces immenses n'ont pas encore donné. Un jour, ces forces écraseront l'ennemi. Il faut que la France, ce jour-là, soit présente à la victoire. Alors, elle retrouvera sa liberté et sa grandeur. Tel est mon but, mon seul but!

Voilà pourquoi je convie tous les Français, où qu'ils se trouvent, à s'unir à moi dans l'action, dans le sacrifice et dans l'espérance.

Notre patrie est en péril de mort.
Luttons tous pour la sauver!

VIVE LA FRANCE !

GÉNÉRAL DE GAULLE

CCAS - PRÉVENTION CANICULE

Le CCAS vous informe

Si vous êtes une personne âgée, isolée ou un adulte handicapé, pensez à contacter le centre communal d'action sociale (CCAS) de la mairie de Gattières au 04 92 08 45 77 afin de vous inscrire sur le registre du plan d'alerte et d'urgence, registre nominatif et confidentiel. Pensez également à signaler toute personne fragile et (ou) isolée de votre entourage. **En cas de risques majeurs (canicule), des professionnels et des bénévoles habilités peuvent vous apporter conseils et assistance.**

Canicule : 5 conseils pour prévenir les risques

1 Buvez fréquemment et abondamment (au moins 1,5 l d'eau par jour, même si vous n'avez pas soif).

2 Évitez de sortir aux heures les plus chaudes et de pratiquer une activité physique, maintenez votre logement frais (fermez fenêtres et volets la journée, ouvrez-les le soir et la nuit s'il fait plus frais).

3 Rafraîchissez-vous et mouillez-vous le corps plusieurs fois par jour (douches, bains, brumisateur ou gant de toilette mouillé) sans vous sécher.

4 Passez si possible 2 à 3 heures par jour dans un endroit frais (cinémas, bibliothèques municipales, supermarchés…).

5 Aidez les personnes les plus fragiles. Si vous voyez une personne victime d'un malaise ou d'un coup de chaleur, appelez immédiatement **les secours en composant le 15.**

CCAS

Distribution 80 brins de muguet aux résidents de la maison bleue

Le CCAS n'a pas dérogé à la tradition d'offrir le 1er mai de jolies petites clochettes odorantes porte-bonheur aux résidents de la Maison bleue. Une marque de sympathie très appréciée de tous et une occasion de fêter le retour du printemps collectivement.

Succès de la sortie patrimoniale à Puget-Théniers

Pour cette première excursion patrimoniale guidée par Jean Faraud, et encadrée par Josette Caprini, Anne Navello et Jean-Claude Drusian , 21 personnes ont pris le départ en bus le 17 mai dernier de Gattières, direction Puget-Théniers. Au programme : visite du village, arrêt au train à vapeur et à l'église, pause-déjeuner dans un restaurant, puis visite de l'écomusée de la Roudoule.
Une escapade qui fut l'occasion d'évoquer la riche histoire mouvementée de cette cité méridionale, d'apprécier l'environnement préservé unique entre mer et montagne et d'échanger très agréablement entre participants. D'autres sorties à l'automne prochain sont d'ores et déjà programmées.

Prochaines sorties complètes organisées

Saint-Tropez et Port Grimaud
Jeudi 20 septembre 2018
Albisola Italie
Jeudi 8 novembre 2018
Renseignements : 04 92 08 45 77

FÊTE DES VOISINS

À la Maison bleue

Un déjeuner de partage le samedi 26 mai, quartier de la Bastide Cette année, la fête des voisins à la Maison bleue était placée sous le signe du partage et de la solidarité avec un repas très convivial et le versement des recettes de ce déjeuner à l'association *Imagine for Margot.* Ou comment lier l'agréable à l'utile.

JOURNÉE TRICOT

Le 9 juin après-midi

Dans le cadre de la journée mondiale du tricot, plusieurs résidentes de la Maison bleue et membres du CCAS ont tricoté sur le parvis de la mairie et initié les personnes venues chercher conseils. Une seconde édition qui tend à transmettre le savoir faire des anciens aux jeunes générations.

Josette Caprini
Adjointe au CCAS

3 JUIN 2018

Concert Dave gratuit

50 personnes ont saisi l'invitation faite par le département des Alpes-Maritimes, coordonnée par le CCAS de Gattières, pour assister au concert de DAVE au Nikaia. Acheminés sur place par un, bus également mis à disposition à titre gratuit, les invités ont pleinement apprécié cette soirée « live ».

FÊTE DES VOISINS

Quartier Basses Sauces

M. Drusian remercie tous les voisins qui ont répondu présents (ou ont envoyé un gentil message d'empêchement) à cette soirée conviviale et amicale qui a réuni une soixantaine de personnes. Une fête tellement appréciée qu'elle s'est prolongée jusqu'à 22h.
À l'année prochaine, sans doute chez d'autres voisins du quartier!

Jean Claude Drusian

Les mois des passionnés !

Un rendez-vous désormais annuel en avril et mai

ÇA S'EST PASSÉ... *chez nous*

JEMA Mozaïk

Comme chaque année pendant *Les journées européennes des métiers d'art,* les artistes de l'association *Mozaïk* ont eu à cœur de montrer leur savoir-faire par des démonstrations participatives ; jeunes, parents et grands-parents ont pu admirer les rakus, peintures sur tissu, carterie, faïence. Des métiers d'art qui se réinventent pour créer des objets uniques et nouveaux.

« L'artisanat est la transformation de matériaux les plus divers avec un savoir-faire particulier. Les objets fabriqués manuellement sont utilitaires, esthétiques, artistiques, créatifs, culturels, décoratifs, fonctionnels ou traditionnels. »

Frank et Raymonde Rey

Deux artistes sur la même longueur d'onde qui peignent, ensemble ou séparément, des toiles à l'acrylique où les couleurs jaillissent dans une énergie spontanée. L'exposition intitulée « Rêveries » représente leur univers intime immatériel et spirituel. Les ateliers de peinture ont eu beaucoup de succès auprès des jeunes artistes en herbe et de leurs parents venus partager ces moments de pure création.

Atelier *Art'C'en Ciel*

Une exposition des élèves de l'atelier de Rudy Dieusart, huiles, acryliques, dessins sur le thème « L'automne vu en mai »qui nous a offet un éventail particulièrement diversifié.

L'Atelier de la Gaude

L'atelier a exposé de belles créations, huiles, acryliques, peinture sur sable, sculptures, figurines de jute, bijoux, céramiques et rakus, sculptures en terre, sur le thème "des couleurs et des formes".

Cette saison culturelle a débuté avec deux expositions d'artisanat d'art, proposées par deux associations, *L'Atelier* de La Gaude et *Mozaïk*, qui ont dévoilé la richesse et la diversité de leurs créations artistiques Ce rendez-vous incontournable a mis à l'honneur les associations de pratiques artistiques qui travaillent toute l'année avec des personnes de Gattières et d'ailleurs. Elles présentent pendant ces deux mois les plus belles réalisations de leurs adhérents et un choix d'œuvres de leurs « animateurs-professeurs-coachs…» qui transmettent avec passion leur savoir et leurs techniques. Ainsi Michèle Borg avec l'association *Aquarelle des Baous*, Rudy Dieusart avec *Art'C'en Ciel*, Raymonde et Frank Rey nous ont offert un panorama éclectique de la peinture à l'aquarelle ou à l'acrylique.

Anne Navello

Atelier *Aquarelle des Baous*

L'atelier *Aquarelle des Baous* nous a étonnés encore cette année par la qualité des œuvres exposées ; « Auréoline », c'est le thème choisi par cette équipe dynamique qui réalise des œuvres remplies de fraîcheur et de délicatesse.

Explo'SAS

Cette structure médico-sociale accompagne des personnes en situation de handicap. Les ateliers de création artistique animés par les éducatrices apportent un bien-être indéniable et offrent la possibilité à chacun de s'exprimer, de créer et de découvrir parfois des capacités insoupçonnées !

Une exposition de la SAS *(Section d'Accompagnement Spécialisé)* les Prés de Saint-Jeannet.

Nous avons souhaité contribuer à cette valorisation en montrant au public les réalisations qui montrent que la créativité ne connaît pas la différence… Elle révèle seulement la singularité de chacun !

Anne Navello-Giujuzza

Resto | concert

Musiques traditionnelles irlandaises et celtiques par l'*Irish Coffee Group*. Une soirée chargée d'émotion à l'espace Louis Vogade ; 4 musiciens talentueux nous ont fait voyager au rythme de belles ballades. Le restaurant Le Manon avait préparé pour l'occasion, un fish and chips qui a régalé les participants.

Infos

La médiathèque fait peau neuve

En raison de son transfert à l'automne dans de nouveaux locaux, **la médiathèque Marie Toesca sera fermée à partir du 9 juillet** pour préparatifs au déménagement.

La saison estivale a démarré !

En juin

La fête de la musique

a été coordonnée par l'association Yuna Crew, partenaire de la commune, avec la participation de l'école de musique des Baous.

L'amphithéâtre Bella Ciao, l'église Saint-Nicolas, la Mérenda de la Place et le Manon ont accueilli des groupes de musique les plus divers : **Lyla on the Rock, Rouge Violence, Mas Kit, Rum Runners, ainsi que de la musique classique.**

M·A·D

Le MAD Tour organisé par l'association Yuna Crew est un projet de développement de musiques actuelles, en partenariat avec le CNRR de Nice. Les élèves des écoles de musique et du conservatoire se sont produits sur la scène de Bella Ciao avec brio. Une pépinière de jeunes talents !

L'association Théo a proposé un concert des P'tits Gars Laids avec en première partie Nine, une chanteuse accompagnée de 4 musiciens qui mélange les styles funk, rock, reggae, jazz sur des compos harmoniques élaborées.
Les P'tits Gars Laids nous ont embarqués dans leur univers haut en couleur avec des textes engagés et poétiques. C'est avec beaucoup d'énergie qu'ils ont enflammé la scène de Bella Ciao

Médiathèque **Marie Toesca**

Séances de visionnage

Pour mettre en valeur le fonds vidéo de notre médiathèque et pour faire partager nos coups de cœur, nous ferons régulièrement des séances de visionnage pour adultes et pour enfants dans la nouvelle médiathèque.

Afin de concrétiser et tester notre désir, en avant-première, nous avons organisé le vendredi 13 avril 2018 une soirée qui nous a permis de présenter un documentaire, découvert à Cinéalma, l'automne dernier et qui nous avait tellement enchantés que nous l'avions intégré à notre fonds vidéo (DVD acquis avec les droits de diffusion publique auprès du fournisseur MJS vidéo) Il s'agit de **« Nothingwood »,** premier documentaire réalisé en 2016 par Sonia Kronlund, productrice de l'émission radiophonique **« Les Pieds sur Terre »**, à France Inter. Ce film relate l'itinéraire cinématographique de Salim Shaheen, l'acteur-réalisateur-producteur le plus populaire et prolifique d'Afghanistan, qui fabrique sans relâche des films de série « Z » depuis plus de 30 ans avec sa bande de comédiens, dans un pays dévasté par la guerre. Le contraste saisissant entre un monde catastrophique et cette force de vie inébranlable, incarnée par un cinéaste à l'énergie artistique peu commune -*certains tournages se sont faits au milieu des roquettes*- nous a paru digne de toutes les admirations.

Devant un public d'une quinzaine de personnes, nous avons donc partagé un grand moment cinématographique suivi d'une petite discussion à bâtons rompus. Tout simple dans sa conception, ce type de mini-évènement permet de propager l'amour du cinéma hors des sentiers-battus des grands multiplexes et de l'exploitation sur le net d'un cinéma un peu formaté. La réaction enthousiaste des quelques spectateurs présents nous encourage à reconduire l'expérience régulièrement dans nos nouveaux locaux.

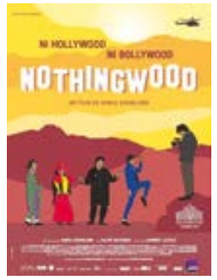

DVD disponible au prêt à la médiathèque

SORTIE DE LÉO

Un roman dessiné et écrit à Gattières

Un couple de Gattiérois s'est lancé dans l'aventure littéraire. Graphiste de profession, Jean-Christian Philippart a réalisé les illustrations de l'ouvrage qu'il a co-écrit avec son épouse Julie-Ève. Leur roman dessiné s'intitule : Léo - « Passages ». Léo est un adolescent rêveur et sensible qui accepte mal le monde qui l'entoure. Ses parents, ses amis, le lycée, les êtres humains en général… tout semble tellement compliqué. C'est au plus bas de ses émotions qu'il va rencontrer la mystérieuse Sybille. Elle lui révèle l'existence d'un pouvoir qui va changer sa vie. À mi-chemin entre roman et bande-dessinée, l'histoire nous transporte dans des univers mystérieux et fantastiques. Une métaphore de l'adolescence, entre désillusions et euphories. Une expérience de lecture originale. Le livre est publié chez Entreprendre Éditions à Cagnes-sur-Mer depuis le mois de mai 2018. Les co-auteurs sont présents dans différents salons et régulièrement en dédicace chez les libraires.

Pour connaître leur actualité ou les contacter :
Facebook des auteurs :
www.facebook.com/jejcphilippart
Éditeur : www.entreprendre-editions.fr
Email : contact@entreprendre-editions.fr

Le livre est disponible sur les différentes plateformes de vente en ligne, dans les grandes librairies ou directement auprès des auteurs et de l'éditeur (Amazon, Fnac, Décitre, Chapitre, Librairie Gallimard…).

FÊTE DES MÈRES

Un atelier créatif en mai très appliqué

Aymeline, Cassandre, Justine A, Lou V, Paola et Luca*s* ont participé à l'atelier créatif conçu et mené par Jo pour réaliser une surprise à leur maman sans oublier une jolie carte de leur fabrication agrémentée d'un mini poème :

Un petit cadeau pour toi
Un petit cadeau de moi
Bonne fête maman

Une attention gratuite pleine d'amour et de partage.

Portrait d'un musicien

Jean-David HOVASSE

Quel est votre parcours professionnel ?

J'ai commencé la musique par le piano à l'âge de 6 ans puis la contrebasse sur le tard à 20 ans. Je suis diplômé des conservatoires de Nice et de Saint-Maur-des-Fossés, titulaire du diplôme d'État en contrebasse et licencié en musicologie. Je viens de réussir l'examen professionnel permettant l'accès au certificat d'aptitude et je travaille actuellement aux conservatoires de Vence et de Cagnes-sur-mer.

Avez-vous d'autres expériences professionnelles ?

J'ai travaillé au festival Opus Opéra pendant plusieurs années (Le Barbier de Séville, La Cenerentola, Le Mariage secret) et je suis régulièrement invité dans les orchestres de la région à Cannes, Nice et Monaco.

Pouvez-vous nous parler de votre groupe Les P'tits Gars Laids ?

Le groupe les P'tits Gars Laids est le fruit d'une rencontre improbable entre un musicien classique et des compositeurs autodidactes. La passion de la chanson nous permet d'exprimer, chacun à sa manière, différents moments de nos vies. Nous travaillons toujours en collaboration pour le choix des chansons ainsi que l'arrangement et les structures. Il est difficile de parler de soi en parlant du groupe car il n'y a pas d'individualité ; c'est un cocktail qui ne peut se passer d'un élément sans être dénaturé, voilà pourquoi je parle souvent de « Nous ».
L'intégration de Camille (altiste) au sein du groupe a apporté une nouvelle dynamique ainsi qu'un brin de féminité à notre groupe.
Notre énergie et notre enthousiasme nous ont permis de faire de belles premières parties (Collectif 13, La Rue Ketanou, Les Ogres de Barback, etc.) et de gagner différents tremplins comme celui des Nuits du Sud à Vence.

Quels sont vos projets ?

Nous venons de terminer un enregistrement live de 20 chansons au Broc, nous espérons la sortie du CD pour le mois de septembre.
Nous serons en concert le 29 juin à 19h30 dans l'amphithéâtre de Gattières à l'occasion d'une soirée organisée par l'association *Théo* avec en première partie la chanteuse Nine.

À NE PAS MANQUER

A venir

Amphithéâtre
Vendredi 6 juillet - 21h

Théâtre du Cours
Dans le cadre des Estivales le Théâtre du Cours nous présente« Toutou », une comédie de mœurs jubilatoire.

Samedi 28 juillet – 21h
Concert Les p'tites ouvreuses
Chanson française de poésie populaire

Vendredi 10 août 21h

Estivales : Concert Émily Johnson's Band
soul, rythm'n blues

Jardins partagés
2ème festival de musique au labo suspendu Yuna Crew
(Jardins partagés de Gattières au dessus de l'école La Bastide)
Pour la 2ème année consécutive, l'association Yuna Crew vous attend aux jardins partagés de Gattières pour 4 concerts les 15, 22, 29 juillet et le 5 août 2018
Le concept : faire découvrir dans un cadre bucolique et de partage des jeunes groupes, Kevin Saura, (jazz), Plume, plus théâtralisé et olé olé. Pour l'ouverture, cela sera Insign, en version acoustique et pour clôturer R SAJ moins jeune, groupe niçois (ska jazz).
Détail de la programmation par voie d'affichage et sur le site de la mairie.
Entrée, adhésion à l'association 1€/1jour ou 3€/l'année puis participation libre pour les collations. **Renseignements au 06 09 13 55 33**

Village rives du Var
Vendredi 15 septembre
34es Journées du patrimoine
Balade au fil du temps et du village aux rives du Var

CULTURE

Opus

Lecture printanière d'extraits choisis de *Le roi s'amuse* de Victor Hugo

Le 12 mai dernier à la médiathèque, sous la direction bienveillante de Nathalie Maurel, nous avons lu des passages de la pièce *Le roi s'amuse* de Victor Hugo, qui a inspiré l'opéra de G. Verdi, *Rigoletto* qui sera joué à Gattières les 17, 18, 22 et 23 juillet place Grimaldi (place de l'église). Cette lecture fut suivie d'une très intéressante conférence de Michel Giromini, psychiatre, psychanalyste, à qui Guy Bonfiglio a donné la réplique. Un débat s'en est suivi, très animé et très passionnel. Conférence sur la personnalité très ambiguë de Rigoletto, père aimant mais qui tue sa fille, bouffon du roi qui le pousse au vice et qui décide de l'assassiner. Père humilié et enjeux de pouvoir. Tous les ingrédients du drame absolu.

Depuis trois ans, OPUS a à cœur d'associer un opéra du répertoire classique et une grande œuvre de la littérature française : *Le Barbier de Séville* de Rossini et Beaumarchais, *La Traviata* de Verdi, *La dame aux camélias* de Dumas fils, et cette année, *Rigoletto* de Verdi et *Le roi s'amuse* de Victor Hugo, deux monstres sacrés qui chacun représente la figure emblématique de son pays : la France et l'Italie.

Anne Giujuzza, notre dynamique directrice des affaires culturelles à Gattières a présenté cette rencontre avec beaucoup d'émotion dans la voix. Anecdote plaisante : une amie dans le public a retrouvé sur Internet l'affiche de la première et dernière représentation de *Le roi s'amuse*, la pièce ayant été interdite pour des raisons politiques, et elle s'est aperçue que ses arrière-grands-parents de la Comédie française faisaient partie de la distribution.

Voilà, entre autres, le miracle de Gattières : réunir et susciter des émotions.

©Jean-Marc Angelini

©Jean-Marc Angelini

Représentations de *Rigoletto* : 17, 18, 22 et 23 juillet place Grimaldi 21h
Pour toute réservation. Tél. 04 93 08 61 16
En ligne sur **www.opus-opera.com**

Élisabeth Blanc
Présidente OPUS-OPÉRA

OPUS *Les 30 ans du festival d'art lyrique*

En juillet ,la saison lyrique a débuté par un apéro'péra exceptionnel ! La mairie s'est associée à cet anniversaire en installant dans les lieux emblématiques qui ont vu naître et grandir ce festival unique en son genre, quinze photographies grand format, signées Jean-Marc Angélini. Vous pourrez les découvrir au hasard de vos balades dans le village ou en suivant le parcours dessiné par Jean-Christian Philipart, disponible à l'espace Louis Vogade.

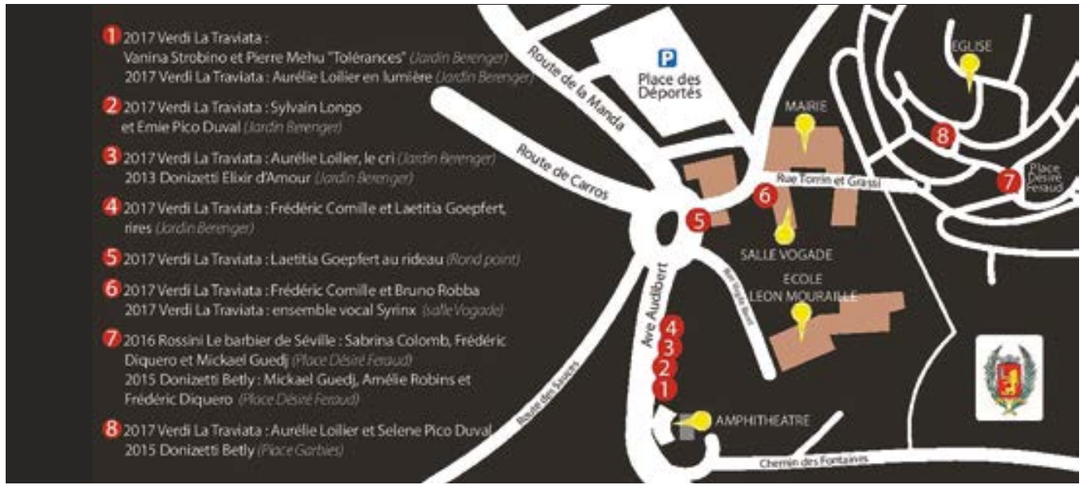

" Quelques notes de musique et voilà que des personnages tout droit sortis des grands opéras débarquent sur une place de village et veulent jouer leur propre spectacle. Les mélodies s'envolent, tout s'emmêle joyeusement dans un voyage insolite à la découverte de l'opéra…"

Pascal Terrien

HISTOIRE LOCALE

Les calades

La calade est une voie pavée de galets ou de pierres posées sans mortier, souvent en pente (on confond souvent le terme avec descente). Le Ier Empire s'implique dans les investissements nécessaires pour le développement économique du pays. Gattières y doit beaucoup.

La circulaire du préfet (octobre 1811), rapportée par le maire le 22 novembre, est le déclencheur de ces travaux. Elle mérite une citation complète : *« M. le préfet du département, chevalier de l'Empire, vient de faire naître dans son heureuse pensée au milieu des travaux d'une grande administration un moyen de la sollicitation et de la bienveillance pour la classe indigente des habitants de ce département que les circonstances du temps multiplient de jour en jour. Il ordonne par la circulaire du 6 du présent mois la réparation des chemins vicinaux et indique les moyens de pourvoir aux frais ».* Les réparations se feront sous la direction du maire qui devra rendre compte des dépenses (21 décembre 1811). Ces chemins ont pris à cette époque l'aspect que nous connaissons encore aujourd'hui. Le XIXème siècle est le siècle des révoltes urbaines qui conduisent à des changements politiques successifs mais il semble y avoir une continuité dans ce travail d'investissement qui permet une occupation et une mise en valeur de l'espace agricole du village sous ces différents gouvernements. En 1819, on peut voir le premier recensement des chemins dits « carraires », puis les états des années 1821 (21 avril-28 avril-18 mai) montrent la liste des Gattiérois employés.

Les travaux portent sur les chemins suivants :

- des Sauces, de Gattières à Saint-Jeannet
- de la montagne, de Gattières à Bézaudun
- de font Caiolle, de Gattières à Saint-Laurent
- ainsi que le chemin cantonal des passagers des Sauces au pont de Saint-Martin à Carros.

On notera que les Gattiérois ne souhaitent pas réparer le chemin de Bézaudun qui faciliterait le transport des grains de ce village et constituerait une concurrence. On a ensuite des travaux de réparation en 1843-1886-1892 après des pluies. Le tarif de 1836 (le plus lisible des documents) indique le prix des journées pour un homme, un mulet de somme, une paire de bœufs, un mulet de bât, un âne, une voiture attelée avec un cheval ou deux bœufs. En 1868, on autorise les gens à se dispenser de participer aux travaux en payant une somme d'argent et on cite des exemptions : hoir, étranger, veuve, fermier vieillard infirme, non valide, mort. Au total, de 1826 à 1877, on aura des listes de 90 personnes environ. En 1890 (loi du 20 août 1881), on reconnaît aussi les chemins ruraux de Saint-Martin à la Bessière et des Fontaines à Foncailloure. Il y a donc une accumulation de chemins qui ont tous des statuts différents mais qui au total quadrillent l'espace agricole. On peut attirer l'attention sur la qualité du travail fourni. Cela a conduit a une mutation de l'espace exploité. Les terrains les plus éloignés sont délaissés (Saint-Martin) et d'autres plus accessibles sont mis en valeur (les Vallières-les Suéveries).

En 1920, le maire constate que « les chemins vicinaux carrossables facilitent l'exploitation » mais les changements de l'administration donnent les classements différents, un cantonal, des carraires-vicinaux-ruraux, d'où une certaine confusion que l'administration devra mettre en ordre par la suite. La mise en valeur des parties basses de la commune qui s'accompagne de la maîtrise de l'eau a apporté des récoltes plus importantes de plantes commerciales. Le paysan est devenu agriculteur. Aujourd'hui, ces chemins sont un patrimoine utilisé par les promeneurs et les marcheurs. En 2017, un aménagement du chemin de Bézaudun diligenté par le Conseil départemental avec les conseils de Marcel Cavallo montre combien la défense du patrimoine permet de garder en mémoire le travail des « indigents » de Gattières.

Jean Faraud

TERROIR

Souvenirs, souvenirs

Tout le monde le connaissait alors à Gattières. On l'appelait affectivement **«Pierretou».**

Pierre Rénéri pour l'état civil, originaire de Mellissimo, bourgade italienne des environs de Gênes, là même où Bonaparte en son temps avait défait les Autrichiens. Il exerçait le métier de carrier spécialisé, habitait Gattières et travaillait aux carrières du « Fonzéri ». Il est à l'origine de la création de la stèle du monument, devant l'église de Gattières, dédiée aux jeunes Gattiérois morts pour la France en 1914-1918, inaugurée le 11 novembre 1920.
Gattières n'oublie rien. Les descendants de sa nombreuse famille sont honorablement connus et reconnus au village où ils demeurent (Faustine Perottino, Laure Ricciardi, Marcel Cavallo).
Héritier d'un nom écrit en lettres de sang sur cette stèle, je tenais à lui rendre hommage.

Robert Daumas
Gattiérois et doyen du village

Recette de cuisine de Rose Cresp

Tarte de pommes de terre de Gattières

Pour la pâte
Mettre dans un saladier :
250 gr de farine
125 gr de beurre mou
1 pincée de sel
100 gr de sucre
2 jaunes d'œuf
½ tasse de lait
Former une boule en la travaillant.
Laisser reposer 1/2 h sous torchon.

Pour l'appareil
Faire cuire 1,2 kg de pommes de terre si possible farineuses Mona Lisa (pas de pommes de terre nouvelles !)
Passer au moulin les pommes de terre alors qu'elles sont encore tièdes.
Un morceau de beurre de 100/120 gr
150 gr de sucre
Un zeste de citron râpé
Les blancs montés en neige
1 petit verre de liqueur de rhum
1 petit verre de fleur d'oranger
4 jaunes d'œuf

Bien travailler le tout. Il faut que l'appareil soit bien mœlleux, bien onctueux, souple.
Étaler la pâte assez fine pour le dessous et encore plus pour le dessus.
Mettre l'appareil sur une épaisseur de 1,5 à 2 cm.
Cuire à four très chaud 200°C 10 minutes, puis baisser à 180°C pendant 20 à 25 minutes..
Surveiller la cuisson car si la tourte est trop cuite, elle sera sèche. Veiller à ce qu'elle soit juste colorée.
Saupoudrer de sucre glace à la sortie et recouvrir d'un torchon.

Rose Cresp

Appel à contribution

Si vous aussi, vous avez le secret d'une recette typiquement gattiéroise, n'hésitez pas à nous la communiquer afin de la partager et perpétuer nos traditions.
Tél. 04 92 08 45 86

JEUNESSE

ÉCOLES

Un soutien financier de LIDL aux écoles, à l'occasion de son implantation à Gattières

Jeudi 26 avril, madame le maire accompagnée par de nombreux élus, les deux associations de parents d'élèves ainsi que des membres de la caisse des écoles se sont retrouvés au magasin LIDL pour la remise du chèque de 5,695 € dans moment d'échange et de convivialité. Au nom de la collectivité, je renouvelle tous nos remerciements à l'enseigne LIDL, représentée par M. Jarry, pour tout l'intérêt qu'il porte à notre commune et à nos écoles. Bien entendu, cela servira à gâter nos enfants, nous avons déjà quelques idées…

Laure Ricciardi
Adjointe au maire déléguée aux écoles

Infos

PETITE ENFANCE
Retrouvez la liste des assistantes maternelles sur le site internet de la mairie. **www.gattieres.fr.**

Rentrée 2018/2019

Au vu des effectifs à la hausse à l'école de La Bastide et suite aux différentes actions communes qui ont été menées en partenariat avec l'association des parents d'élèves « les amis du rouge gorge », les parents d'élèves, les enseignants, la classe à l'école La Bastide restera ouverte. La prochaine rentrée s'effectuera dans de bonnes conditions avec ses 6 classes.
En parallèle, une demande d'ouverture de classe a été sollicitée à l'école Léon Mourraille. En effet, les effectifs également très à la hausse nous ont poussés à écrire à M. l'inspecteur d'académie en ce sens.
Lors de la journée du Jeudi 14 juin 2018, les enseignants se sont mobilisés et ont fait grève pour faire entendre leur voix. Les parents d'élèves ont lancé une pétition qui a reçu 195 signatures papier et 15 supplémentaires sur la pétition en ligne.
Nous espérons que ces arguments seront entendus. La décision d'ouverture pourrait être prise 3 jours après la rentrée scolaire. Ainsi les élèves seront répartis sur 10 classes le jour de la rentrée de septembre. Cette répartition pourra être revue sur 11 classes dans le cas d'ouverture.

Service des Ecoles

Le centre de loisirs est entré joyeusement dans le printemps avec son thème « Jaune jonquille »

Le centre de loisirs a encore tenu ses promesses avec son lot d'activités et de jeux enthousiastes ainsi que des sorties très « fun » comme Hightec 2 Move et Fun City/LaserMaxx. Différents intervenants extérieurs sont venus également nous apporter leur part d'originalité sportive (tir à l'arc/sarbacanes) et de rêve (contes avec Nathalie Maurel). Tout cela a concouru à ravir les très nombreux enfants entourés d'une équipe d'animation toujours très enjouée et bienveillante déjà au travail pour accueillir vos enfants cet été !

Nandy

Directrice du Centre

Zoom sur l'espace jeunes

Lieu de rencontres, d'activités et de loisirs pour les jeunes Gattiérois âgés de 11 à 17 ans

À DISPOSITION AU CLUB :

une salle informatique avec 3 ordinateurs branchés en réseau sur internet, des équipements sportifs, une TV HD 4K 146 cm et la PlayStation 4, 2 babyfoots, un billard et des sorties à volonté sur le département !
Ainsi qu'une équipe d'animateurs dynamiques !

HORAIRES D'OUVERTURE

Période scolaire
Mercredi 12h30-18h30
Vendredi 17h-21h (automne, hiver)

Vacances scolaires
11-17 ans (avec forfait inscription) : 8h30-19h30

Cet été :

Le Club jeunesse vous reçoit tous les jours avec une équipe d'animateurs professionnels, dynamiques et sympathiques.

Cet été, le Club jeunesse propose deux programmes d'activités, pour les 11/13 ans et pour les 14 /17 ans, avec :

- **des sorties variées : bouée tractée, parc aquatique, cinéma, karting…**
- **de multiples activités : tournois de sport, diverses activités manuelles, jeux de société grandeur nature…**
- **et sans oublier nos soirées films en plein air, barbecue, soirées dansantes…**

POUR TOUTE INFORMATION

Tél. 06 24 08 58 30 ou 06 50 78 98 97

Le club jeunesse passe un message d'amitié à Vanessa Cangelosi qui, depuis 2012, a offert du rêve aux jeunes du Club ados de Gattières. Elle sera absente cet été pour développer un super projet. On espère la revoir bientôt parmi notre équipe, bisous on t'adore. Vanessa, tu nous manques déjà".

ÉCOLES

Tournoi inter-écoles

Cette année encore, nos footballeurs en herbe des écoles de La Bastide et de Léon Mourraille se sont rencontrés pour un tournoi de football organisé par Chantal et Théo, nos deux animateurs. Pour ce tournoi organisé durant la pause méridienne, filles et garçons ont répondu présents avec enthousiasme. Félicitations à tous. Du sport, des sourires, du fair-play, un pique-nique organisé… Tout y était ! À l'année prochaine !

Laure Riccardi

Adjointe au maire déléguée aux écoles

PARKING LE PRÉ

Aménagement d'un accès piétons

15 500 €

Soucieuse de la qualité de vie de ses habitants, la commune a investi dans l'aménagement d'un accès piétons pour relier le parking du Pré au village et commerces. Un escalier a été aménagé par la société Gastaud pour un montant de 15 500 € TTC durant la fin du mois de mai. La régie d'électricité a quant à elle installé des candélabres afin d'éclairer tant le parking que le cheminement piéton.

Marcel Cavallo

Adjoint aux travaux

AU PIED DU VILLAGE

Aménagement d'un parking

Afin d'augmenter la capacité de stationnement du village, la commune a programmé la démolition du préfabriqué de Léon Mourraille. La société 4D réalisera ces travaux du 2 au 12 juillet 2018 pour un montant de 41 748 €. La société Gastaud entreprendra des travaux de mise en sécurité et d'accessibilité dans la continuité pour un montant de 29 000 € TTC. La régie d'électricité a programmé l'installation de candélabres sur le parking. D'ici la fin de l'année, la commune aménagera une partie de la descente des Moulins qui relie le parking au village.

CIMETIÈRE

Un espace cinéraire

Face au développement constant de la crémation, la loi du 19 décembre 2008 a franchi le pas en rappelant en filigrane que la destination des défunts, qu'ils soient inhumés ou incinérés, est le cimetière, lieu accessible à tous. La législation a comblé certaines lacunes juridiques en donnant un statut aux cendres. Il n'était en effet pas rare de retrouver des urnes abandonnées dans des endroits saugrenus. Selon le nouvel article 16-1-1, « le respect dû au corps humain ne cesse pas avec la mort. Les restes des personnes décédées, y compris les cendres de celles dont le corps a donné lieu à crémation doivent être traités avec respect, dignité et décence ». Pour la première fois, un texte se préoccupe du statut des cendres funéraires pour en faire une chose aussi sacralisée que le corps de la personne lui-même.
Les communes de plus de deux mille habitants doivent aménager un site cinéraire destiné à l'accueil des cendres funéraires qui comprennent un espace réservé à leur dispersion doté d'un équipement mentionnant l'identité des défunts et d'un ou plusieurs columbariums. Il est interdit de conserver les urnes à domicile.
La commune de Gattières a aménagé, dans le seul petit espace libre restant dans l'enceinte du cimetière un jardin du souvenir qui permettra aux Gattiérois de disperser les cendres de leur défunt dans ce lieu de recueillement, tout en respectant la loi et le règlement du cimetière.

42 900 €

Pavage de l'allée du carré E

12 130 €

La conservation du cimetière exige que les travaux d'entretien des lieux soient effectués régulièrement, le conseil municipal a décidé de faire poser un pavage sur le sol de l'allée du carré E. Ainsi toutes les allées du cimetière de Gattières sont revêtues afin de permettre le cheminement piétonnier plus aisé aux familles des défunts ou aux visiteurs.
Seule l'allée du carré B ne peut être traitée de cette façon car l'accès à l'intérieur des tombes situées en périphérie du carré B nécessite à chaque dépôt de cercueil le creusement de l'allée.

Un budget 2018 projeté sous les prismes du développement et de l'optimisation des charges

2017

Le Conseil d'Administration a entériné les résultats de l'exercice 2017 qui s'est révélé être une année de transition ayant nécessité divers ajustements budgétaires. Globalement, un développement des activités propres de la Régie (Prestations de services) a été mis en œuvre au cours du dernier semestre. Le plan d'investissements prévu a été partiellement bouclé (80 %) pour plus de 200 000 € HT (Chemin de la halte). Avec un compte administratif en quasi équilibre, les résultats globaux pour plus 850 000 € ont été reportés.

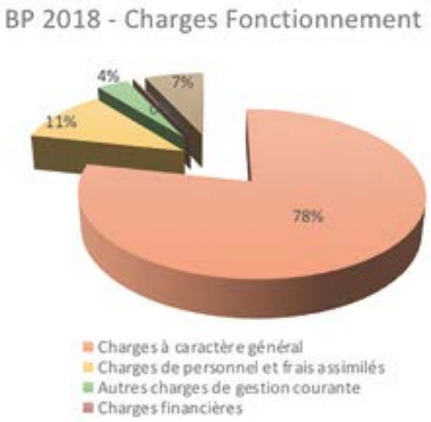

2018

Le marché de l'énergie électrique se révèle être au cœur de divers enjeux et notamment celui majeur de la transition énergétique. La Régie de Gattières poursuit avec succès sa mission locale de fournisseur d'énergie et de gestionnaire du réseau de distribution comme acteur de proximité de sa clientèle de particuliers et est plébiscité auprès des clients professionnels qui apprécient sa réactivité (Projet LIDL, promotions immobilières en cours...)

Une section de fonctionnement qui s'équilibre à près de 3 200 000 € de charges intégrant une légère progression de celles liées à une réorganisation interne voulue par le Conseil d'Administration et axée sur une gestion plus pertinente des moyens humains et un développement de l'activité propre. La vente d'énergie est prévue en légère progression (1 900 000 € HT), le niveau des prestations de services doit se développer fortement (6 fois supérieur à celui de N-1). Hors résultats reportés les recettes prévues sont à 2 880 000 €.

Une section d'investissements qui doit enregistrer pour 350 000 € HT de travaux et réalisation d'ouvrages (réseaux et poste de transformation), ce chiffre sera complété par des investissements réalisés et financés par les demandeurs sous notre cahier des charges (projets d'aménagements immobiliers réalisés sur la commune (immeubles « le Bellevue », route des condamines…). Les priorités fléchées par le CA sont l'enfouissement définitif au chemin de la halte ainsi qu'au chemin de Provence ainsi qu'un bouclage de sécurisation sur les quartiers de la halte ou Fonderare. Enfin un changement de notre nacelle est envisageable soit une dépense de l'ordre de 60 000 € HT. Les recettes afférentes seront constituées de notre capacité

d'autofinancement annuelle pour 193 000 €, du recours à l'emprunt pour moins de 100 000 €, l'utilisation de nos reports et réserves et des participations du SDEG. Notre capacité de désendettement est satisfaisante à moins de 2

Jean-luc Gauberti
Directeur de la régie

On renforce et sécurise notre réseau tout en gérant l'urgence

Avec deux projets récents riches d'intérêts pour optimiser notre distribution d'électricité

Secteur Baronne/Voie Beltrando

Avec la création d'un nouveau poste de transformation intégré au site commercial LIDL. Cette installation a été menée à bien au travers d'une mission d'ingénierie supportée directement par la Régie et financée, intégralement, par la Société LIDL pour un montant de près de 40 000 € HT.

Secteur Baronne/Les Moulins

Avec la mise en place d'un poste d'une plus grande puissance (poste aérien auparavant) ainsi que d'un renforcement du réseau basse et moyenne tension périphérique. Opération conduite avec la maitrise d'ouvrage du Syndicat Départemental d'Electricité pour 55 000 € HT.

Avec une mobilisation de nos équipes en situation d'urgence, le 16 mai dernier lors de la chute d'arbres sur le réseau au chemin de la halte.

Marcel Cavallo
Vice-président de la régie d'électricité

Lutte contre l'incendie

Concernant la protection des biens et des personnes, six nouvelles bornes de défense incendie sont en cours de pose, ainsi que l'extension du réseau principal d'eau potable nécessaire à leur alimentation. Ces travaux entrainent beaucoup de gêne pour les automobilistes mais en même temps ces travaux permettent à plusieurs propriétaires de terrain de pouvoir déposer une demande de permis de construire, car la présence d'une borne de défense incendie à moins de 150 mètres de la future construction est impérative pour obtenir une autorisation.

1 - Route des Sauces 165 000 € HT
2- Chemin des Fontaines 105 000 € HT
3 - Route de la Manda 152 300 € HT
4 - Chemin de Fontcailloure environ 400 000 € HT
5 - Chemin du Scaputeou 120 000 € HT
6 - Notre-Dame 120 000 € HT

VOIRIE

Le chemin de Fontcailloure

Le chemin de Fontailloure carrossable et revêtu devra un jour déboucher sur le chemin des Moulins en vue de favoriser l'accès des véhicules de secours en cas de sinistre important.

Depuis longtemps, la commune de Gattières a envisagé de réaliser des travaux de voirie en ce sens. Mais ce projet s'est heurté à diverses difficultés techniques et à l'acquisition, impossible à ce jour, de l'espace foncier nécessaire à l'élargissement du chemin rural existant, qui est toujours de ce fait en terre battue.

Pour améliorer les conditions de circulation automobile sur cette partie de voie, les services techniques de la commune ont réalisé un revêtement de chaussée plus confortable pour les riverains usagers au quotidien. Coût 8 100 € TTC.

La partie du chemin de Foncailloure goudronnée qui été en très mauvais état est garni d'un nouveau tapis bitumeux en 2018, suite à la décision des priorités prises par le maire et ses conseillers. Coût 68 000 € TTC.

Adjoint à la voirie

Coût 8 100 € TTC

Sécurité piétons

Dès le début de son mandat, la municipalité s'est souciée de la mise en sécurité des piétons près du village, avant qu'un accident grave ne se produise et vienne noircir la vie locale.

La maîtrise d'œuvre des travaux de normalisation des cheminements piétons a été confiée aux techniciens compétents du service voirie de la métropole Nice Côte d'Azur. **Sur la route de la Manda,** un trottoir a été aménagé et des ralentisseurs de vitesse ont été posés. Route de Vence, le projet d'aménagement de l'espace piéton sera réalisé prochainement conjointement à la création du parc de stationnement normalisé en lieu de place de l'ancienne station-service. **Pour la route de Saint-Laurent,** c'est beaucoup plus difficile, compte tenu de la largeur de voie insuffisante, mais l'étude prévoit, dans un premier temps, la création d'un trottoir partant au niveau de la pharmacie jusqu'à la voie Venciane, avec la réalisation d'une écluse pour la régulation de la vitesse automobile. **Route de Carros village,** le revêtement du trottoir est refait avec pose de protections latérales. À titre expérimental, les ingénieurs de NCA ont tracé au sol des dispositifs de ralentissement des véhicules qui permettent aux usagers de stationner le long du trottoir. Toutefois, si le marquage au sol n'était pas rigoureusement respecté et que des véhicules se retrouvent stationnés sur la voie ou sur le trottoir, les dispositifs seront le cas échéant remplacés par des dos d'âne interdisant toute possibilité de stationner.

PNR

Parc naturel régional des Préalpes d'Azur (PNR)

Le projet d'itinérance douce

« Grand parcours des Baous »

Objectifs

C'est une belle initiative des communes du PNR que la mise en place d'un « itinéraire d'itinérance douce » qui traversa les communes du PNR. Il est proposé un grand parcours de nos territoires avec le passage par les communes de **Vence, Tourettes-sur-Loup, Coursegoules, Bouyon, Gilette, Le Broc, Carros, Gattières et Saint-Jeannet.** Le pilotage du projet est confié au maire de Saint-Jeannet, Jean-Michel Sempéré. Côté plan de financement, une enveloppe de 40 000 € est délivrée pour étudier la faisabilité du projet et vérifier la qualité des itinéraires et les aménagements et améliorations à envisager. Enfin, la création du topo guide et la mise en place de la signalétique accompagneront une promotion du parcours et des villages.

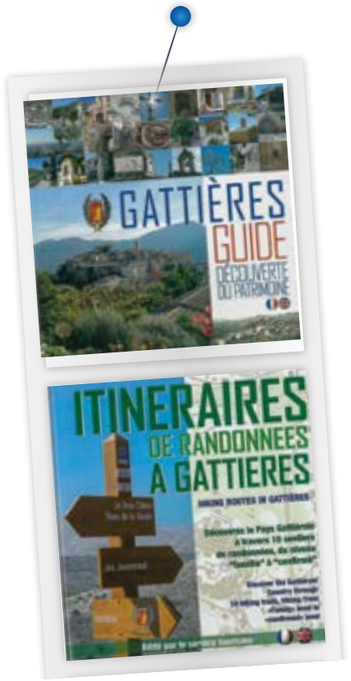

Les attraits du topoguide

Paysages, villages, éléments du patrimoine (points d'attrait forts), niveau du public visé - les « randonneurs découverte » (750m/5h) -, organisation, possibilités d'hébergements attractifs (dans les villages ou dans la nature mais sur le sentier), autant d'éléments qu'un topoguide permet facilement d'identifier afin d'apporter une réponse par rapport à son besoin et ses envies.

- découverte des villages
- promenades de 1 à 3 heures
- randonnées de 3 à 5 heures
- randonnées intercommunales
- escapades de 2 à 3 jours
- grand parcours des Baous 5-6 jours

Guide touristique de Gattières

Le nouveau guide touristique de Gattières est disponible au point info tourisme situé à l'espace Louis Vogade.

Le grand parcours des Baous en douce itinérance

Gattières dispose déjà d'une offre de topoguides permettant aux amateurs une découverte du village, de ses commerces et de ses sentiers. Ce projet va permettre une valorisation de nos territoires, avec une signalétique d'information et d'accueil.

Une belle initiative pour valoriser notre patrimoine nature, culture, restauration et services et créer l'appellation « sentier patrimonial des Baous », patrimoine à protéger.

Marc Garcia
Conseiller municipal

UNION EUROPÉENNE
Région Provence Alpes Côte d'Azur
LEADER
L'Europe investit dans les zones rurales

MAISON DE SANTÉ

PETIT POINT SUR LES TRAVAUX

Une ouverture très prochaine…

Mercredi 30 mai, les administrateurs des PEP06 ont effectué une première visite de chantier de la future maison de santé pluridisciplinaire de Gattières. Les planchers et le nouvel escalier central sont terminés, la toiture est très avancée et les façades commencent à retrouver leurs couleurs d'origine, surmontées de la frise décorative que nos yeux avaient vu disparaître au fil des années d'abandon de cette magnifique demeure niçoise. Les fondations du futur ascenseur extérieur sont prêtes à l'accueillir et le jardin qui vient de vivre un grand travail de débroussaillage et d'élagage sera transformé en parcours des senteurs. La future maison de santé pluridisciplinaire accueillera divers professionnels de santé, médecins, infirmiers, psychologue, orthophoniste, podologue, nutritionniste, ostéopathe. Le SIVOM *Les villages perchés* prendra possession du rez-de-jardin et mettra en œuvre un accueil de jour pour personnes en situation de perte d'autonomie fonctionnelle. L'ouverture de ce complexe de santé est prévue pour le mois de septembre 2018.

Émile SERNA,
président des PEP06
Patrice DANDREIS,
directeur général des PEP06
Les administrateurs des PEP06
Philippe DELAHAYE, assistant maître d'ouvrage
Entreprise de peinture des façades

Frédéric Marinoni

1er adjoint au maire

INCIVILITÉS

INCIVILITÉS

Et bien vivre ensemble

Vous avez

3 réponses A :
vous êtes le champion des incivilités et vous risquez des soucis financiers et la réprobation de vos voisins.

3 réponses B ou C :
vous avez tout compris et vous méritez les félicitations de l'équipe municipale qui se bat tous les jours pour votre bien-être.

QUESTION : je dispose d'encombrants ménagers, que faire ?
Réponse A : je les laisse sur la voie publique en attendant que quelqu'un se serve et je suis passible d'une amende.

Réponse B : j'appelle le 3906 et suis scrupuleusement leurs propositions.

Réponse C : ma voiture est déjà chargée, je me dirige vers la déchetterie la plus proche où je suis les directives du chef de quai qui accepte mes encombrants à titre gratuit.

QUESTION : mes poubelles ménagères, cartons, bouteilles et recyclables débordent.
Réponse A : je les dépose en bas de chez moi et j'attends qu'un employé communal fasse le travail pour les amener à un lieu de collecte et ainsi je suis passible d'une amende.

Réponse B : je me dirige vers les containers appropriés et je les dépose dans le container correspondant au type de déchets. Dans l'hypothèse où il n'est pas disponible, je recherche un autre lieu de collecte et je ne laisse rien traîner par terre.

Réponse C : je diminue ma production de déchets en utilisant au mieux les produits en vrac ou sans emballage.

QUESTION : il est 20 heures et les places de parking se font rares.
Réponse A : je me gare en face d'une entrée, sur l'aire de retournement des pompiers ou en dehors des places délimitées. Non seulement je risque la fourrière, l'amende ou la fureur de ceux qui ne peuvent plus circuler, mais j'augmente au village pour exemple le risque de non-assistance à personne en danger en empêchant les services de secours d'être efficaces.

Réponse B : j'utilise les espaces dédiés pour lesquels j'ai vérifié qu'ils n'étaient grevés d'une interdiction temporaire et je ne reste pas plus de 7 jours sur une place normale ou bien je respecte le règlement de la zone bleue.

Jean-Pierre Clérissi

Soyez secs avec les moustiques !

A. et les troubles scolaires

L'aide aux enfants et aux familles se poursuit pour les troubles des fonctions exécutives. L'atteinte (immaturité) neurologique touche les fonctions dites d'autorégulation (fonctions exécutives) qui permettent :

- **la planification**
- **l'organisation**
- **l'utilisation de stratégies pour maintenir un objectif, achever un travail, mener une tâche à terme**
- **la vérification de ces stratégies : réfléchir à ce qui a été fait et comment, d'où la difficulté d'autocorrection**
- **la flexibilité cognitive pour s'ajuster aux imprévus, moments de transition ou déplacement agités**
- **la mémoire de travail**

Ces difficultés sont issues du syndrome plus que de la personnalité ou de l'éducation. Elles engendrent un rythme plus lent, dont les interventions demandent plus de démonstrations pour parvenir au même rendement que d'autres élèves.

La patience est de mise
Tél. 06 77 87 47 72

VTT CLUB DE GATTIÈRES

Un printemps 2018 chargé et réussi

Nos compétiteurs ont frappé fort !

En cross-country, Alexandre Le Négaret, Ali Belhoussine & Romane Truntschka sont premiers au challenge départemental Ufolep et Andréa Le Henry suit son papa et sa maman Sébastien Le Henry & Nadine Cophornic, qui seront également récompensés en tandem VTT le 1er juin à Gattières.
Baptiste Truntschka, toujours dans cette discipline, a passé la vitesse supérieure cette saison. Après une sixième place en junior élite lors de la coupe de France FFC à Marseille, il est actuellement douzième au classement général des coupes de France. Il a également participé à deux compétitions internationales à LIMASOL (Chypre) et ZAVRSNICA (Slovénie), où il a dernièrement obtenu une troisième place. Prochain objectif : le championnat de France VTT à Lons-le-Saunier en juillet.

Sportivement

Alexandre Le Négaret en cadet, a débuté la saison 2018 avec pour objectif les coupes de France et bien sûr le championnat de France à Lons-le-Saunier. Par malchance, il a chuté lors des entraînements libres à Marseille et s'est fracturé le bras. Il a enfin obtenu le droit de remonter sur son VTT et revient à la compétition dès la prochaine course à Peymeinade.

Lors de la mythique Transvésubienne, Christophe Villiers, Thomas Villiers, Pierre Bono ont obtenu le badge Finisher et même un podium pour ce dernier.

Patrice Le Henry

notre président est ravi !

Carole Truntschka
vttgattieres@free.fr

YOGARAMA

Encore une belle année pour l'association !

En plus des pratiques régulières à Gattières, l'association propose des stages bimensuels thématiques : techniques posturales, techniques respiratoires, techniques méditatives, ainsi que l'étude de différentes philosophies du yoga, comme actuellement le samkhya. Cette année, l'association est partie en Inde, berceau du yoga, afin que chacun puisse approfondir sa recherche personnelle. C'est dans le Sud, dans un centre ayurvédique, médecine traditionnelle indienne, que Yogarama a proposé une retraite yoga. Cinq jours de stage où chacun a pu pratiquer à sa mesure, suivis d'un périple à la découverte de ce pays riche en spiritualité. Pour clôturer l'année, l'association invite ses adhérents au restaurant la Mérenda pour partager un dernier moment fraternel avant la reprise début septembre. L'art du yoga, un outil et un but de réalisation de soi, est accessible à chacun. Une séance d'essai est offerte. Les pratiques reprennent le lundi 3 septembre 2018.

Pratique de yoga à Gattières
Le lundi de 10h à 11h15
Le vendredi de 18h30 à 19h45
Tél. 06 62 40 76 47
yogarama06@free.fr

Frédéric Morisson

ACTIVA

Danse et gym toujours présentes !

Un bilan très satisfaisant de l'année écoulée

ACTIVA au marché de Noël

Nos danseuses ont présenté 3 jolis ensembles devant la mairie à l'occasion du marché de Noël du village. **Merci à elles pour leur participation.**

Les 27 et 28 décembre 2017

Un grand stage de Noël a clos l'année en beauté, de 9h à 17h, avec une belle démonstration à la clef. Plus de 20 danseurs y ont participé avec ferveur. **Bravo à eux pour leur motivation.**

Le concours en faveur de l'association *Ensemble avec Benoît* le samedi 8 avril à 18h30

Onzième concours de danse en faveur de l'association *Ensemble avec Benoît* qui lutte contre la leucémie. *ACTIVA danse* y a organisé une rencontre de danse dont les recettes (840 euros) ont été reversées à l'association *Ensemble avec Benoît*. Plus de 30 danseurs ont foulé la scène des Arts d'Azur de Le Broc avec, à nouveau cette année, des prestations de grande qualité. Une expérience fabuleuse pour nos jeunes talents dont les 3 gagnants ont par ailleurs présenté leur ballet le 9 juin dernier sur la scène du Palais des congrès de Mandelieu.

Le gala de fin d'année samedi 9 juin 2018

Cette année encore le Palais des congrès de Mandelieu a accueilli nos danseurs en herbe qui ont dévoilé tout leur talent dans un monde fantastique sur le thème de Drôle de musée. Trente-quatre ballets, 200 danseurs pour 2h30 de spectacle empli d'émotion.

La saison prochaine s'annonce déjà mouvementée et vous pourrez nous rejoindre dès le mercredi 12 septembre de 17h à 20h dans la splendide et toute nouvelle salle de l'Atelier pour les préinscriptions.

Les cours sont ouverts à partir de 4 ans : danse jazz, classique, contemporaine, hip-hop, street-dance et gym pour adultes.

Les cours parents-enfants portes ouvertes qui accueillent chaque année près de 200 participants ont fait le bonheur des invités et de nos danseurs qui ont pu leur faire découvrir leur passion de la danse. **Chaque cours s'est terminé par un goûter offert par l'association.**

ACTIVA au festival Sans artifice le 23 mars sur le thème Métamorphose

Nos danseuses ont présenté 2 ballets tout en émotion. Ils ont été très largement applaudis par un public venu nombreux à l'occasion de ce 1er festival.

ACTIVA à la rencontre des agriculteurs

Le 3 juin à 14h, l'association ACTIVA a présenté un ballet de hip-hop à l'occasion de la fête des agriculteurs.

Sportivement,

Céline
club.quomodo.com/activadanse
Tél. 06 24 51 67 31
Mail : celinerongere@gmail.com

EDM DES BAOUS

École de musique des Baous

L'école de musique renouvelle son enseignement et multiplie les activités pour la prochaine rentrée.

Toujours en recherche de progression en matière d'enseignement, l'école de musique des Baous propose une grande réforme pour la rentrée 2018/2019 :

- des tarifs attractifs,
- de la formation musicale incluse dans
- les cours d'instrument,
- des outils numériques…

L'école de musique des Baous n'hésite pas à revoir son fonctionnement pour le bonheur de tous.

Les cours individuels de 30 minutes, en accord avec les textes officiels du ministère, se transformeront en cours d'1 heure avec 2 élèves par cours. Réelle révolution dans l'enseignement, le professeur gérera à la fois l'enseignement instrumental dont il est le spécialiste mais aussi la formation musicale. Cela permettra un enseignement riche et unique avec des possibilités d'interaction entre les deux élèves (duos ; trios avec l'enseignant ; formation musicale…). Les parents n'auront plus à faire deux déplacements hebdomadaires.

Ces mêmes tarifs seront affichés hors subvention, ce qui vous permettra de déduire ensuite la participation de votre commune par enfant ; mille mercis à la mairie de Gattières qui donne 200€ par enfant.

Les élèves auront une information et des cours via une chaîne YouTube réservée, qui leur permettra de bénéficier de cours en ligne pendant les grandes vacances.
L'éveil sera proposé les LUNDIS et JEUDIS dans les deux écoles respectivement L. MOURAILLE et La BASTIDE.
Un nouveau SITE Internet verra le jour avec une interactivité, mise au goût du jour.

Le 21 juin, vous aurez l'occasion d'entendre les élèves de l'école de musique des Baous qui ouvriront le bal des « 5 ans du MAD » à l'occasion de la fête de la musique.

À très bientôt

Musicalement vôtre,
Tél. 06 73 94 94 13
Mail : delaude.christine@orange.fr

ART'C'EN CIEL

Apprendre et/ou se perfectionner

ENFANTS, ADOLESCENTS ET ADULTES

Rudy Dieusart, artiste peintre propose à la rentrée prochaine des cours de dessin, peinture à huile, acrylique, aquarelles et pastel à Gattières. Venez découvrir l'atelier et faites vous plaisir. Mettez vous aux créations d'œuvres uniques, guidés, conseillés et aidés par-moi-même le lundi de 14h à 18h et le mercredi de 14h à 20h.

Me contacter au 06 58 42 03 10
Mail : rudydieusart@yahoo.fr

ARTS DU MOUVEMENT

Danse, gym Pilates et stretching

Afin de pouvoir vous organiser pour vos activités de la rentrée prochaine, *Arts du mouvement* vous informe qu'elle propose :

Côté danse

➔**des cours de danse périscolaires dans les écoles pour les enfants de maternelle et de primaire :** le professeur prend en charge les enfants directement après le classe ; réservez vos places dès le 18 juin !

➔**un atelier danse parents-enfants le mercredi matin, ouvert aux enfants de18 mois à 7ans, accompagnés d'un adulte.** Cet atelier est une bonne introduction à la danse pour les plus jeunes et toujours un vrai plaisir pour les plus grands ! À noter qu'il est ouvert aux assistantes maternelles.

➔**danse contemporaine et danse orientale pour ados et adultes.**

Vous trouverez le planning complet
sur : www.artsdumouvement.fr
Renseignements
Tél. 06 18 42 90 92
isabelle.pencreach@wanadoo.fr

Côté gym Pilates et stretching

Des cours où le professeur vous corrigera dans les moindres détails afin de vous apprendre à faire les bons mouvements et adopter les bonnes postures dans votre vie quotidienne. Ces cours vous permettront de vous muscler, vous étirer et diminuer vos douleurs. Vous gagnerez en efficacité et apprendrez à vous protéger. Ils s'adaptent à chaque corps avec des conseils individualisés pour chacun. Un cours seniors adaptés à TOUS, avec un travail d'équilibre statique et dynamique…

Cours d'essai gratuit. Venez essayer !

RETOUR SUR LA DERNIÈRE MANIFESTATION DU COF

La fête des paysans aux Plans de Gattières des 2 et 3 juin

Le samedi soir en plein air, dans une ambiance champêtre et bon enfant, le comité des fêtes a proposé à 180 convives un délicieux menu du terroir « daube polenta » à la sauce de « ma grand-mère », cette brave femme qui en fit voir de toutes les couleurs aux villageois de Gaudissart. Histoire drôle et touchante racontée par Xavier Borriglione où on s'aperçoit finalement que personne n'est tout blanc ni tout noir …..

Le lendemain dimanche, le temps d'une journée, la fête s'est transformée en marché de producteurs, réservé aux agriculteurs et aux artisans locaux, qui ont pu vendre directement leurs produits aux consommateurs.
Les ambassadeurs du PNR des Préalpes d'Azur étaient également présents avec des ateliers à destination des familles, autour du pastoralisme et de l'agriculture. Tous nos visiteurs ont pu ainsi découvrir les fromages de chèvre, les miels de pays, les confitures, les fruits et légumes gattièrois, le travail sur bois d'olivier, les plantes aromatiques et médicinales et bien plus encore ! Les enfants ont pour leur part pu découvrir des vieux tracteurs, des animaux de la ferme, les balades en calèche ou en poneys pour les plus petits, ainsi que de multiples jeux forains. Amusement assuré !

Côté restauration, des tables et des chaises ont accueilli les nombreux visiteurs pour leur permettre de consommer sur place, pan bagnats, fleurs de courgettes, crêpes, boissons fraîches car il a fait très beau (eh oui !) et passer une excellente journée conviviale en famille ou entre amis.

Ce fut donc un long et beau weekend end où les bénévoles du COF ont donné encore une fois le meilleur, pour assurer une fête réussie ! Ils composent à eux tous une équipe diverse amicale et joyeuse, animés du désir de faire plaisir et toujours honorer notre devise « à Gattières, bon accueil ».

Je vous donne maintenant RDV, le samedi 30 juin, pour fêter ensemble l'été autour d'un bon repas animé au son du groupe « Nameless » et le dimanche 9 septembre pour la fête patronale de Notre Dame du Var.

Bon été à toutes et à tous.

Philippe Bordon

Président du Comité des Fêtes

JEUDI 12 AVRIL
SALLE ECOVIE DE CARROS

Bilan 2018 de notre 5ème rencontre intercommunale pour l'emploi

Cette manifestation organisée par les communes de Saint-Jeannet, Gattières, Vence, Carros et Le Broc, en partenariat avec le CAIPDV, la CMAR06, la CCI et Pôle emploi fut une réussite.

500 offres d'emploi
56 stands
600 visiteurs

Quelques 500 offres d'emploi étaient à pourvoir, 56 stands et 600 visiteurs se partageaient l'espace de la salle. Maintenant est venu le temps des remerciements :

Un grand merci aux maires des 5 communes participantes,
Un grand merci à nos 3 nouveaux partenaires :

1/ un stand maquillage gratuit et conseil en image, tenu par l'école FAM

2/ Ludovic Depetris, photographe évènementiel qui offrait une photo d'identité aux candidats pour leur CV

3/ le covoiturage proposé par RIDYGO

Nous remercions nos sponsors et partenaires :

- l'entreprise Malongo
- les Pépiniéristes Meucci (Saint-Jeannet)
- Jardiland (Nice) pour la décoration de la salle Ecovie
- les entreprises ACT et Crédit agricole pour nos affiches et flyers
- le CFA métropolitain pour leurs viennoiseries
- Charles Scibetta pour la mise à disposition cette année encore de la salle Ecovie

Merci aussi aux services techniques des communes participantes pour leurs compétences et leurs disponibilités. Nous remercions les personnalités qui nous ont fait l'honneur de leur présence :

Catherine Le Lan, maire de Vence
Jean-Michel Sempéré, maire de Saint-Jeannet
Charles Scibetta, maire de Carros
Christian Tordo, vice-président EPA
Daniel Sfecci, vice-président CCI
Franck Vinesse, sous-préfet délégué à la politique de la ville et secrétaire adjoint de la préfecture
Jean-François Campana représentant la métropole Nice Côte d'Azur

Yvonne Oddo

Céline Barré PHOTOGRAPHE

Passionnée depuis l'enfance j'ai ouvert mon entreprise il y a bientôt 1 an. Basée à Gattières, je couvre également tout le 06. Mon but est de capturer chaque instant de bonheur, cérémonie, grossesse/maternité, shooting en solo, duo ou en groupe ; je propose également des chèques cadeaux pour toutes occasions.

Céline Barré, photographe
60 ch. des Serres inférieurs, 06510 Gattières
Tél. 06 13 20 72 81
mail: celb06@Hotmail.fr
Facebook/instagram: @celinebarrephotographe

Société DGL PLOMBERIE

La société DGL plomberie créée par deux Gattiérois Cédric Drogoul et Paul Giuli Leoni vous propose toutes prestations plomberie/chauffage incluant la climatisation, l'entretien des piscines et également l'aménagement cuisine.
Disponible 7j/7 et 24h/24 pour toute urgence

Devis gratuit et tarif défiant toute concurrence
Tél. 06 46 36 01 42 - 06 11 70 19 06

CJLM soudures Stéphane Reinaud

Un nouvel atelier de ferronnerie, soudures, serrurerie, métallurgie vient d'ouvrir ses portes, adossé au garage Renault, route de la Manda. Stéphane Reinaud vient en effet de rapprocher son atelier (jusqu'alors implanté à Carros) de son domicile. Il réalise à la demande portail, garde-corps, mobilier, sculpture... en toutes matières : aluminium, fonte, inox, ferraille et avec tout type de soudure : tig, mig, arc.

Pour tout renseignement
Tél. 06 50 73 32 18
Email : cjlmsoudures@gmail.com

Natur'Âme Vivre la nature à tout âge !

Découvrir la faune, la flore, et les magnifiques paysages des Alpes-Maritimes. Passer un moment de détente, de bien-être et de bonne humeur !
Les « journées nature » organisées tous les weekends vous mènent à la rencontre des animaux et fleurs du département. Plus intimes, les « sorties à la demande » en famille ou amis avec l'animateur.
Titulaire d'une formation professionnelle d'animateur nature, Cécilia Montini compte bien faire profiter les passionnés de la richesse de la biodiversité de notre commune.

Tél. 06 50 80 65 21
E-mail : naturececilia@gmail.com
Page Facebook : Natur'Ame

Annonces

Aide soignante à la retraite sérieuse, dévouée cherche à garder personnes âgées même médicalisées. Disponible jour ou nuit.

Tél. 07 81 85 83 14

tacavl
Transports Autocars Côte d'Azur - Vallée du Loup
Grasse - Magagnosc / Grasse - Châteauneuf /
Nice - Carros Le Neuf / Nice - Bouyon / Grasse - Pont du Loup /
St Cézaire - Grasse / Tourrettes - Vence

Locations d'Autocars - Séminaires - Voyages - Excursions
Siège social et bureaux : 117 route du Bar - 06740 Châteauneuf de Grasse
Tél. (33) 04 93 42 40 79 - Fax (33) 04 93 42 73 80
Web : www.tacavl.fr - Email : autocars@tacavl.fr

Intermarché
Les Mousquetaires
GATTIÈRES / CARROS
ROND-POINT DE LA MANDA
SAS GUIMANDA ▪ Entreprise indépendante▪ 345, av. de la Tourre▪ 06510 GATTIERES
Gaz ▪ Paiement par cartes bancaires accepté ▪ Carburant
▪ Distributeur de billet, de boissons

TAXI GATTIÈROIS
Pascal Avrillon
Tous trajets - Aéroports
Transports Médicaux
agrée par la Sécurité Sociale
24h/24h - 7 jours sur 7
Voiture : 06 24 69 30 30
Domicile : 04 93 08 45 90
Villa Manda, rte de la Manda
06510 Gattières

Pompes Funèbres des Oliviers
CARROS ET SES ENVIRONS 24h/24 • 7j/7
5 avenue des Cigales - 06510 CARROS
4 boulevard Pasteur - 06000 NICE
Tél. 04 93 08 49 02
www.pompes-funebresdesoliviers.com

Les Mousquetaires
Intermarché
CONTACT
BOUCHERIE TRADITIONNELLE
BOULANGERIE ▪ GAZ ▪ LIVRAISON
100 avenue Virginus Audibert ▪ 06510 GATTIERES (Village)
Tél. 04 93 08 61 42

Les encarts publicitaires constituent un outil idéal pour promouvoir votre entreprise auprès de vos clients. Nous vous proposons de faire paraître votre publicité sur les bulletins municipaux de Gattières. Nous nous tenons à votre disposition pour tous renseignements complémentaires.
Service encarts publicitaires
Virginie Cuperly 04 92 08 45 82

Agenda des MANIFESTATIONS

JUIN

Vendredi 29 juin | 16h30
Kermesse
APE Amis du rouge gorge
Ecole La Bastide

Vendredi 29 juin | 19h30
Concert Théo
« Nine » en première partie, suivie de « Les P'tits Gars Laids »
Amphithéâtre Bella Ciao
Vente de boissons et tartes à l'entracte.

Samedi 30 juin, 19h30
Fête de l'été
Diner : Adulte 20€ - Enfant 10€
Tél : 06 26 58 39 13

JUILLET

Jardin des fleurs de poterie:
Le jardin est ouvert à la visite du 15 avril au 15 octobre sur rendez-vous !
Le jardin n'est pas ouvert tous les jours.
Tél. 04 93 08 67 77
Mail : contact@jardindepoterie.com

Vendredi 6 juillet | 21h
Théâtre « Toutou »
Le Théâtre du Cours
Amphithéâtre Bella Ciao
Entrée libre

Samedi 7 juillet
Journée commémorative du martyre de Séraphin Torrin et Ange Grassi
18h45 : rassemblement place des Déportés
19h : dépôt de gerbes au monument Flammes de Lipa
19h10 : dépôt de gerbes au cimetière
19h30 : départ pour Nice
Tél. 04 92 08 45 77

Dimanche 8 juillet | 18h
Apér'opéra
Place Désiré Féraud
Suivi du vernissage de l'exposition de Jean-Marc Angelini
30 ans d'Opus-opéra en images dans le village

Vendredi 13 juillet | 21h
Fête nationale
21h à 1h : animation musicale
22h : feux d'artifice
Tél. 04 92 08 45 77

Samedi 14 juillet
Fête Nationale
18h : rassemblement parvis de la mairie
18h15 : dépôt de gerbes au monument Flammes de Lipa, place des Déportés
18h30 : apéritif, parvis de la mairie
Tél. 04 92 08 45 77

15-22-29 juillet et 5 août
2ème festival de musique au Labo supendu
Jardins partagés quartier la Bastide
Tél. 06 09 13 55 33

17-18-22-23 juillet | 21h
Opus opéra
Rigoletto de Giuseppe Verdi
Sous la direction musicale de Frédéric Deloche
Mise en scène : Guy Bonfiglio
Tél. 04 93 08 61 16

Dimanche 22 juillet
Journée nationale à la mémoire des victimes de crimes racistes et antisémites de l'Etat français et d'hommage aux "justes" de la France
Pavoisement
Tél. 04 92 08 45 77

Samedi 28 juillet | 21h
Concert Les P'tites Ouvreuses
Chanson française
Amphithéâtre Bella Ciao
Entrée libre

AOÛT

Jardin des fleurs de poterie:
Le jardin est ouvert à la visite du 15 avril au 15 octobre 2017 sur rendez-vous !
Le jardin n'est pas ouvert tous les jours.
Tél. 04 93 08 67 77
Mail : contact@jardindepoterie.com

Vendredi 10 août | 21h
Emily Johnson's Band
Soul, rythm'n blues, rock
Amphithéâtre Bella Ciao
Entrée libre

SEPTEMBRE

Dimanche 9 septembre
Fête Notre Dame du Var
Procession, pique-nique, apéritif offert par le Cof
Apéritif d'honneur et remise des médailles d'honneur du travail
Tél. 04 92 08 45 77 - 06 26 58 39 13

Vendredi 14 septembre 19h
Cie Caracol
Festival « Jacques a dit »
Salle Vogade
Entrée libre

Samedi 15 septembre
Fête des associations et 35ème Journée européenne du Patrimoine
Sur le thème "L'Art et le partage"
Randonnée surprise (Musique, lectures, Trio Latine)
Quartier Notre Dame du Var
Tél. 04 92 08 45 74 - 04 92 08 47 32

MAIRESETCITOYENS.FR
Un nouvel outil à votre disposition

Chers administrés,
La mairie vient de se doter d'un nouvel outil digital : **MairesetCitoyens.fr,** qui permet de communiquer en direct avec votre équipe municipale. Désormais, vous pouvez être informés sur l'actualité de votre commune et sur les manifestations en temps réel. Grâce à MairesetCitoyens.fr, vous donnez votre avis, vous participez à des sondages, vous formulez des suggestions, vous envoyez des signalements, et recevez des alertes communales. Et si vous le souhaitez, vous pouvez utiliser la messagerie privée pour communiquer directement avec vos élus. **MairesetCitoyens.fr** n'est pas un vecteur politique mais un espace de communication directe et efficace à la disposition de tous les administrés de la commune.

Pour ce faire, vous devez vous inscrire sur www.mairesetcitoyens.fr.

Tapez le code postal de notre commune, puis cliquez sur son nom. Remplissez le formulaire d'inscription et créez votre mot de passe. Après avoir coché la case d'acceptation des conditions générales d'utilisation, il vous suffira de cliquer sur « Je m'inscris ». Vous serez alors sur le premier site de relation directe entre le maire et ses administrés.

Je reste à votre disposition pour tout renseignement complémentaire et me réjouis de pouvoir bientôt communiquer avec vous de façon moderne et efficace.

EXPRESSION DE L'OPPOSITION
Liste de rassemblement gattiérois

Ils se sont mariés

Bollano Stéphane et Boetto Valérie le samedi 28 avril 2018

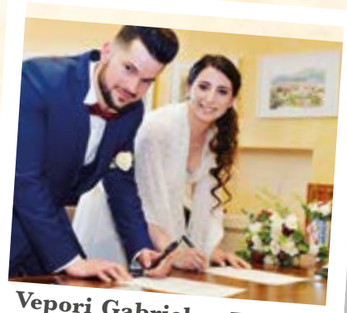

Vepori Gabriel et Foulcher Anaïs le samedi 21 avril 2018

Donnini Yoann et Gautier Jennifer le samedi 14 avril 2018

Cahane David et Paget Aurélie le vendredi 1er juin 2018

Madame le maire et le conseil municipal adressent leurs félicitations aux jeunes mariés

Ils nous ont quittés

Lavit Jeannine décédée 30.10.2017 à Saint-Jeannet
Kandoyan Denise décédée le 05.03.2018 à Gattieres
Dulermo Pierre décédé le 10.03.2018 à St Laurent du Var
Guison David décédé le 18.03.2018 à Gattières
Convert Lucien décédé le 24.03.2018 à Gattières
Debono Charley décédé le 17.03.2018 à NICE
Lussiez Gérard décédé le 31.03.2018 à NICE
Drogou Pierre décédé le 1.04.2018 à St Laurent du Var
Barthelemy René décédé le 05.04.2018 à Gattières
Denant Laure décédée le 16.04.2018 à Gattières
Lions Gilbert décédé le 24.05.2018 à Levens
Gerdessus Renée décédée le 06.05.2018 à Gattières
Caruso Salvatore décédé le 09.05.2018 à Gattières
Pelissero Nicolas décédé le 09.05.2018 à Gattières

Madame le maire et le conseil municipal adressent leurs condoléances aux familles

En partenariat avec les communes
de Gattières, La Gaude et St-Jeannet
2018
Fête des associations
sportives, festives et culturelles
et du patrimoine
Samedi 15 septembre
de 10h à 17h
Gattières
Buvette sur place
Renseignements : 04 92 08 45 86
La Gaude
SAINT-JEANNET
Gattières
sur internet
Site officiel de la mairie
http://gattieres.fr
Suivez nous sur
facebook